

## RANCANG BANGUN APLIKASI PEMBUATAN LAPORAN KEUANGAN LEMBAGA PENGELOLA DANA ZAKAT INFAK SEDEKAH BERDASARKAN PSAK 109 PADA YDSF SURABAYA

Nada Evi Tamara<sup>1)</sup> Arifin Puji Widodo<sup>2)</sup> Teguh Sutanto<sup>3)</sup>

S1 / Jurusan Sistem Informasi Kekhususan Komputerisasi Akuntansi  
STMIK STIKOM Surabaya

Jl. Raya Kedung Baruk 98 Surabaya, 60298

Email: 1) [nada.evi@gmail.com](mailto:nada.evi@gmail.com), 2) [arifin@stikom.edu](mailto:arifin@stikom.edu), 3) [teguh@stikom.edu](mailto:teguh@stikom.edu)

### Abstract:

Foundation Fund Sosial Al-Falah (YDSF) is one of the zakat fund management institutions infaq/ Foundation Fund Sosial Al-Falah (YDSF) is one of the zakat fund management institutions infaq/charity in Indonesia, precisely located in the city of Surabaya. YDSF provide information to the communities in the form of financial statements that are presented in a monthly magazine. For the time being financial statements are presented each month in the magazine has not been explain in detail on the type of fund receipts collected and the amount of type of distribution that occurs. Responsibility for the financial statements conducted YDSF can lead to decreased values of accountability as an fund management institution of communities.

Based on these problems, YDSF as amil zakat institutions should perform its functions is public accountability the financial statements, need a making application financial reporting zakat infaq/charity based on the PSAK 109.

By using PSAK 109 on the reports generated by the system, YDSF can accountable to the public so that receipts and distribution YDSF to be transparent with the details financial statements of the which attached based on each type of fund, among others zakat funds, infaq funds, waqf funds, non halal funds, and amil funds. As for the reporting that have been generated by the system based on the PSAK 109, among others, statements of financial position, statements of changes in funds, reports assets under management, and cash flow statements.

**Keyword :** ZIS, PSAK 109, Amil Zakat Institutions Financial Statements

Yayasan Dana Sosial Al-Falah (YDSF) adalah salah satu lembaga pengelola dana zakat infak/sedekah di Indonesia, tepatnya berada di kota Surabaya, yang merupakan suatu lembaga pendayagunaan dana masyarakat yang amanah dan memiliki lebih dari 220.564 donatur dengan berbagai potensi, kompetensi, dan otoritas dari kalangan swasta dan masyarakat umum telah terajut bersama YDSF membentuk komunitas peduli dhuafa, dengan segala kemampuan terbaiknya telah memberikan kontribusi dan kepedulian dalam membangun negeri ini. YDSF memberikan informasi kepada masyarakat berupa kegiatan-kegiatan yang berhubungan dengan kemasyarakatan dan yang terkait dengan program penyalurannya hingga laporan

keuangan yang ditampilkan dalam majalah bulanan.

YDSF dalam pembuatan laporan keuangannya masih mengacu pada PSAK 45. Dimana PSAK 45 merupakan standar pelaporan organisasi nirlaba yang didalamnya tidak membahas tentang penyaluran dana zakat, infak/sedekah. Proses penyaluran yang ada pada YDSF belum sesuai dengan standar akuntansi zakat infak/sedekah karena penyaluran dana dalam pencatatannya tidak dibedakan sesuai dengan jenis dananya. Pertama, pencatatan untuk Dana Amil yang ada pada Laporan Aktivitas tidak dijelaskan dari mana pemasukan yang diperoleh untuk Amil. Kedua, di dalam laporan penerimaan, pengeluaran dan saldo kas/bank yang di

publis dalam majalah YDSF tidak di cantumkan pencatatan antara besarnya dana penyaluran zakat dan besarnya dana penyaluran infak/sedekah. Ketiga, di dalam Laporan Aktivitas terdapat pencatatan mengenai Dana Nonhalal, tetapi tidak ada pencatatan dari mana penerimaan dana diperoleh dan untuk siapa dana tersebut disalurkan. Selain mengenai penyaluran dana dalam pencatatannya, juga terdapat ketidaksesuaian besarnya persentase dana yang di salurkan untuk dana amil dari total terkumpulnya dana zakat dan dana infak/sedekah. Karena selama ini YDSF dalam pengambilan persentase untuk dana amil diambil 15% dari keseluruhan total dana yang terkumpul. Pengambilan persentase dana untuk biaya operasional bisa lebih dari 15% bahkan mencapai 17% dari keseluruhan dana yang terkumpul. Di sisi lain, laporan keuangan yang ada pada YDSF saat ini masih manual karena belum memiliki suatu aplikasi yang terotomasi.

Dampak dari penggunaan PSAK 45 bagi pengguna laporan keuangan menyangkut masalah akuntabilitas publik. Pengguna laporan keuangan juga berperan dalam keluar masuknya dana yang terjadi. Pengguna laporan keuangan akan melihat baik tidaknya kinerja YDSF dalam penyaluran dananya didalam penyajian laporan keuangan. Jika laporan keuangan yang disajikan tidak menjelaskan seluruh penerimaan dan penyaluran dananya, maka nilai akuntabilitas YDSF akan menurun sebagai lembaga penghimpun dana masyarakat.

Berdasarkan permasalahan dan dampak yang ditimbulkan di atas, YDSF sebagai Lembaga Amil Zakat harus menjalankan fungsinya yaitu akuntabilitas publik laporan keuangan, telah dibuatkan sebuah aplikasi pembuatan laporan keuangan Zakat Infak/Sedekah berdasarkan PSAK 109. Dimana kelebihan dari PSAK 109 ini adalah menjelaskan pembahasan akuntansi zakat dan akuntansi infak sedekah

mengingat adanya perbedaan karakteristik dan perlakuan antara sifat penyaluran dana zakat, infak/sedekah. Di dalam PSAK 109, terdapat konsep pengelolaan zakat dan konsep pengelolaan infak sedekah dimana konsep pengelolaan tersebut membahas tentang karakteristik zakat dan infak/sedekah, penyaluran zakat dan infak/sedekah, serta pengungkapan hal-hal yang berkaitan dengan transaksi zakat dan infak/sedekah.

Dengan adanya aplikasi ini, YDSF diharapkan dapat menciptakan transparansi keuangan, mempunyai standarisasi sistem akuntansi yang sesuai dengan fungsi dari lembaga pengelola dana zakat infak sedekah dan memperbaiki pelayanan keuangan terhadap masyarakat mulai dari transaksi penerimaan, penyaluran hingga pelaporan dapat di pertanggungjawabkan dengan baik.

Hasil dari aplikasi pembuatan laporan keuangan berdasarkan PSAK 109 ini yaitu laporan posisi keuangan, laporan perubahan dana, laporan perubahan aset kelolaan, dan laporan arus kas.

## **METODE**

### **Model Pengembangan**

Penginputan data dan pengolahan data dilakukan dengan cara merancang database dan membuat sistem. Data tersebut nantinya akan diproses oleh aplikasi sehingga menghasilkan informasi yang dibutuhkan bagi para pengguna. Secara garis besar, gambaran aplikasi pembuatan laporan keuangan dapat dilihat pada blok diagram berikut ini.

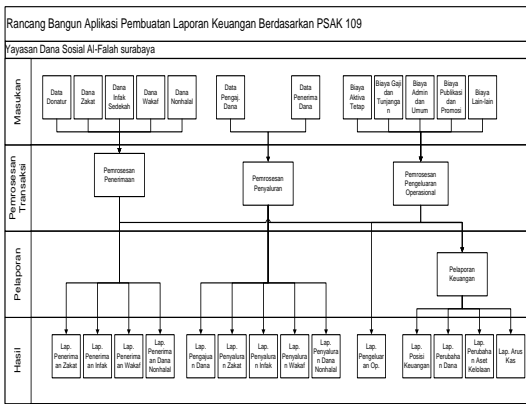

Gambar 1 Blok Diagram

**Context Diagram**

Berikut ini merupakan gambaran desain *Context diagram* guna membuat rancangan perangkat lunak (software) yang akan dibuat. Desain *context diagram* dapat dilihat pada gambar 2.

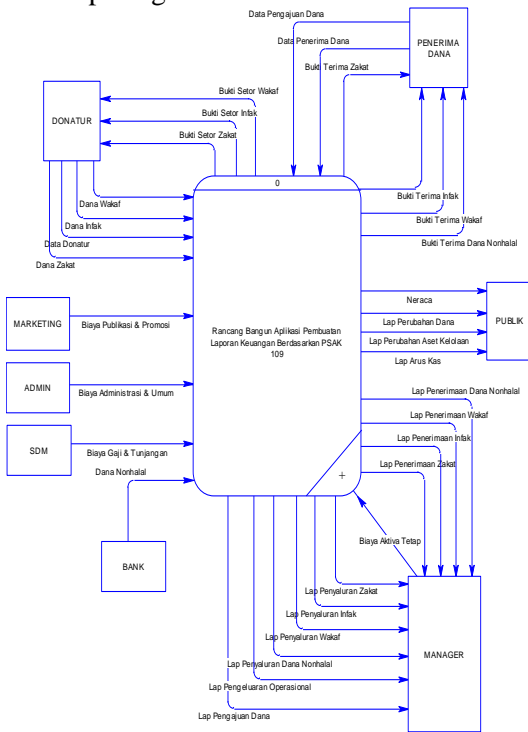

Gambar 2 Context Diagram

aliran data yang terjadi dalam aplikasi pembuatan laporan keuangan ini, digambarkan pada gambar 3.

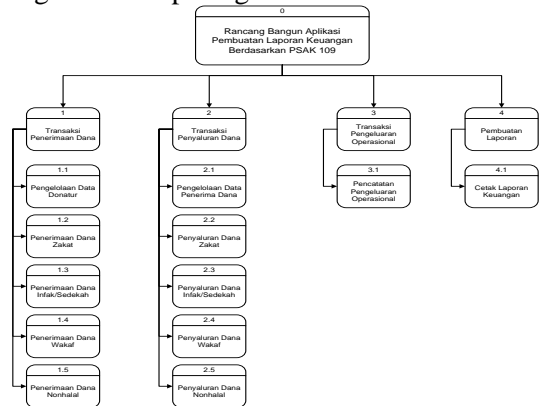

Gambar 3 Hierarchy Input Process Output

**DFD Level 0**

Dari context diagram yang ada, sistem yang terjadi dapat dipecah lagi menjadi beberapa proses.

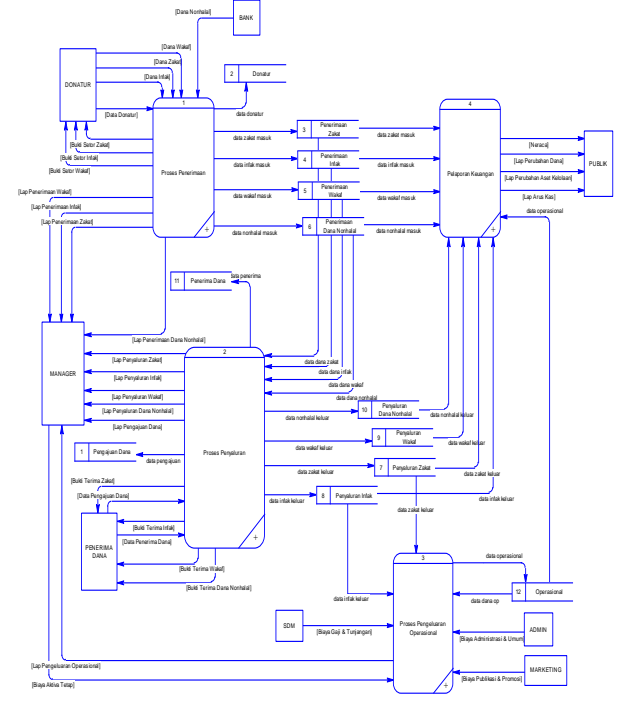

Gambar 4 DFD Level 0

**Hierarchy Input Process Output**

Gambaran secara umum proses

**HASIL DAN PEMBAHASAN**

Tujuan dari pengembangan ini adalah

untuk menghasilkan laporan keuangan yang dibutuhkan oleh berbagai pihak yang membutuhkan informasi mengenai laporan keuangan yang terjadi. Adapun laporan yang dibutuhkan berasal dari informasi penerimaan dana dan penyaluran dana.

**Laporan Penerimaan Dana Zakat**

Gambar 5 merupakan laporan penerimaan dana zakat yang digunakan untuk mengetahui jumlah penerimaan dana zakat dari donatur rutin maupun donatur tidak tetap yang terjadi setiap bulan.

No.	Nama Alms	Jumlah
1	Pen. Zakat Muzaki Individual	Rp1.841.500.000
2	Pen. Zakat Muzaki Individual	Rp420.000.000
3	Pen. Zakat Muzaki Individual	Rp210.000.000
4	Pen. Zakat Muzaki Individual	Rp408.812.500.000
5	Pen. Zakat Muzaki Individual	Rp28.210.123.000
6	Pen. Zakat Muzaki Individual	Rp5.936.500.000
7	Pen. Zakat Muzaki Individual	Rp4.819.480.000
8	Pen. Zakat Muzaki Individual	Rp4.046.000.000
9	Pen. Zakat Muzaki Individual	Rp15.718.036.000
10	Pen. Zakat Muzaki Individual	Rp5.510.000.000
11	Pen. Zakat Muzaki Individual	Rp1.886.217.000
12	Pen. Zakat Muzaki Individual	Rp1.780.000.000
13	Pen. Zakat Muzaki Individual	Rp6.125.484.000
14	Pen. Zakat Muzaki Individual	Rp1.205.000.000
15	Pen. Zakat Muzaki Individual	Rp4.605.000.000
16	Pen. Zakat Muzaki Individual	Rp2.955.000.000
17	Pen. Zakat Muzaki Individual	Rp4.100.000.000
18	Pen. Zakat Muzaki Individual	Rp625.000.000
19	Pen. Zakat Muzaki Individual	Rp50.000.000
20	Pen. Zakat Muzaki Individual	Rp1.465.300.000

Gambar 5 Laporan Penerimaan Dana Zakat

**Laporan Penerimaan Dana Infak**

Gambar 6 merupakan laporan penerimaan dana infak/sedekah yang digunakan untuk mengetahui jumlah penerimaan dana infak/sedekah dari donatur rutin maupun donatur tidak tetap yang terjadi setiap bulan.

No.	Nama Alms	Jumlah
1	Pen. Infak/Sedekah	Rp33.629.000.000
2	Pen. Infak/Pena Bangsa	Rp4.133.000.000
3	Pen. Infak/Sedekah	Rp4.355.500.000
4	Pen. Infak Guru Quran	Rp1.820.000.000
5	Pen. Infak/Pena Bangsa	Rp1.110.000.000
6	Pen. Infak/Sedekah	Rp975.000.000
7	Pen. Infak/Yam	Rp125.000.000
8	Pen. Infak/Sedekah	Rp11.530.000.000
9	Pen. Infak Guru Quran	Rp390.000.000
10	Pen. Infak/Sedekah	Rp2.500.000.000
11	Pen. Infak/Sedekah	Rp1.070.000.000
12	Pen. Infak Guru Quran	Rp226.000.000
13	Pen. Infak/Sedekah	Rp105.000.000
14	Pen. Infak/Sedekah	Rp8.370.900.000
15	Pen. Infak/Sedekah	Rp18.477.779.000
16	Pen. Infak/Sedekah	Rp7.995.000.000
17	Pen. Infak/Sedekah	Rp65.000.000
18	Pen. Infak/Sedekah	Rp1.148.000.000
19	Pen. Infak/Sedekah	Rp105.000.000
20	Pen. Infak/Sedekah	Rp275.726.855.000

Gambar 6. Laporan Penerimaan Dana Infak  
**Laporan Penerimaan Dana Wakaf**

Gambar 7 merupakan laporan penerimaan dana wakaf yang digunakan untuk mengetahui jumlah penerimaan dana wakaf dari donatur rutin maupun donatur tidak tetap yang terjadi setiap bulan.

No.	Nama Alms	Jumlah
1	Pen. Wakaf Quran	Rp1.350.000,00
2	Pen. Wakaf Ambulance	Rp100.000,00

Tota Penerimaan : Rp 1.650.000,00

Gambar 7 Laporan Penerimaan Dana Wakaf

**Laporan Penerimaan Dana Nonhalal**

Gambar 8 merupakan laporan penerimaan dana nonhalal yang digunakan untuk mengetahui jumlah penerimaan dana nonhalal dari bank penghimpun dana YDSF.

Yayasan Dana Sosial Al-Falah Surabaya  
LAPORAN PENERIMAAN NONHALAL  
Bulan: Nopember Tahun: 2014

Tp Cetak: 20-Desember-2014

No.	Nama Alms	Jumlah
1	Pen. Non Halal Bagi Hasil	Rp22.413.00
2	Pen. Non Halal Bagi Hasil	Rp548.012.00
3	Pen. Non Halal Bagi Hasil	Rp8.039.00
4	Pen. Non Halal Bagi Hasil	Rp54.002.00
5	Pen. Non Halal Jassa Giro / Bunga Bank	Rp13.482.00
6	Pen. Non Halal Bagi Hasil	Rp78.000.00
7	Pen. Non Halal Bagi Hasil	Rp39.425.00
8	Pen. Non Halal Bagi Hasil	Rp243.00
9	Pen. Non Halal Bagi Hasil	Rp4.482.00
10	Pen. Non Halal Jassa Giro / Bunga Bank	Rp21.456.00
11	Pen. Non Halal Jassa Giro / Bunga Bank	Rp32.201.00
12	Pen. Non Halal Jassa Giro / Bunga Bank	Rp33.00
13	Pen. Non Halal Jassa Giro / Bunga Bank	Rp111.093.00
14	Pen. Non Halal Jassa Giro / Bunga Bank	Rp3.00
15	Pen. Non Halal Jassa Giro / Bunga Bank	Rp16.494.00
16	Pen. Non Halal Jassa Giro / Bunga Bank	Rp73.376.00
17	Pen. Non Halal Bagi Hasil	Rp334.324.00
18	Pen. Non Halal Bagi Hasil	Rp22.060.00
19	Pen. Non Halal Bagi Hasil	Rp283.083.00
20	Pen. Non Halal Bagi Hasil	Rp8.953.00

Gambar 8 Laporan Penerimaan Nonhalal

**Laporan Penyaluran Dana Zakat**

Gambar 9 merupakan laporan penyaluran dana zakat yang digunakan untuk mengetahui jumlah penyaluran dana infak kepada penerima dana rutin maupun penerima dana tidak rutin yang terjadi setiap bulan.

Yayasan Dana Sosial Al-Falah Surabaya  
LAPORAN PENYALURAN ZAKAT  
Bulan: Nopember Tahun: 2014

Tp Cetak: 20-Desember-2014

No.	Nama Alms	Jumlah
1	Prog. Zakat Fakir Miskin - Beasiswa	Rp1.000.000.00
2	Prog. Zakat Fakir Miskin - Kesehatan	Rp8.000.000.00
3	Prog. Zakat Fakir Miskin - Biaya Hidup/Modal Usaha	Rp4.000.000.00
4	Prog. Zakat Sabillah - Mukatabah Guru Sekolah Islam	Rp20.000.000.00
5	Prog. Zakat Sabillah - Mukatabah Guru Quran	Rp29.400.000.00
6	Prog. Zakat Fakir Miskin - Kesehatan	Rp300.000.00
7	Prog. Zakat Sabillah - Mukatabah Dai Desa dan Kota	Rp50.000.000.00
8	Prog. Zakat Sabillah - Mukatabah Dai Desa dan Kota	Rp19.550.000.00
9	Prog. Zakat Sabillah - Mukatabah Guru Sekolah Islam	Rp2.000.000.00
10	Prog. Zakat Fakir Miskin - Kesehatan	Rp43.169.958.00
11	Prog. Zakat Sabillah - Mukatabah Dai Desa dan Kota	Rp22.950.000.00
12	Prog. Zakat Sabillah - Mukatabah Dai Desa dan Kota	Rp33.285.000.00
13	Prog. Zakat Fakir Miskin - Kesehatan	Rp10.750.000.00
14	Prog. Zakat Fakir Miskin - Biaya Hidup/Modal Usaha	Rp1.250.000.00
15	Prog. Zakat Fakir Miskin - Beasiswa	Rp8.500.000.00
16	Prog. Zakat Fakir Miskin - Kesehatan	Rp2.500.000.00
17	Prog. Zakat Fakir Miskin - Kesehatan	Rp49.025.000.00
18	Prog. Zakat Fakir Miskin - Kesehatan	Rp8.169.365.00
19	Prog. Zakat Fakir Miskin - Kesehatan	Rp4.946.510.00
20	Prog. Zakat Sabillah - Mukatabah Guru Quran	Rp2.000.000.00

Gambar 9 Laporan Penyaluran Dana Zakat

**Laporan Penyaluran Dana Infak**

Gambar 10 merupakan laporan penyaluran dana infak yang digunakan untuk mengetahui jumlah penyaluran dana infak kepada penerima dana rutin maupun penerima dana tidak rutin yang terjadi setiap bulan.

Yayasan Dana Sosial Al-Falah Surabaya  
LAPORAN PENYALURAN INFAK/SEDEKAH  
Bulan: Nopember Tahun: 2014

Tp Cetak: 20-Desember-2014

No.	Nama Alms	Saldo
1	Prog PSHQ	Rp63.928.200.00
2	Prog PSHQ	Rp75.445.000.00
3	Prog PSHQ	Rp7.751.000.00
4	Prog Bantuan Fiskil Pondok Pesantren	Rp5.000.000.00
5	Prog LD Personal	Rp2.500.000.00
6	Prog LD Personal	Rp844.000.00
7	Prog Pembudayaan Operatif PKK	Rp134.000.00
8	Prog GIS - Love n Care	Rp3.000.000.00
9	Prog LD Personal	Rp90.000.00
10	Prog LD Personal	Rp50.000.00
11	BOP Dalawah	Rp200.000.00
12	BOP Yatim	Rp150.000.00
13	BOP Kemahasiswaan	Rp140.000.00
14	Prog LD Personal	Rp145.500.00
15	Prog LD Dilihat	Rp2.583.200.00
16	Prog LD Event - Fajlan Riyadhus Sh.	Rp1.792.900.00
17	Prog Dilihat Mahasiswa Umum	Rp14.400.000.00
18	Prog Dilihat Mahasiswa IPTEK	Rp10.000.000.00
19	Prog Klinik Mitra	Rp1.236.500.00
20	Prog Dilihat Guru TK	Rp50.000.000.00

Gambar 10 laporan Penyaluran Dana Infak Laporan Operasional

Gambar 11 merupakan laporan transaksi operasional yang digunakan untuk mengetahui jumlah penerimaan dari penyaluran zakat dan infak, dan jumlah pengeluaran untuk biaya operasional perusahaan.

**Yayas Dana Sosial Al-Falah Surabaya**  
LAPORAN OPERASIONAL  
Bulan: November Tahun: 2014

Tgl Cetak: 20-Desember-2014

Rincian Penerimaan Operasional

Kode Operasional	Keterangan	Jumlah
J000034	Hutang Jangka Pendek	Rp1.400.000,00
J000037	Pinjaman Mitra	Rp2.500.000,00
POI0011/1/2014	Bagian amil dari dana infak	Rp112.866.714,00
POI002/11/2014	Bagian amil dari dana zakat	Rp70.830.434,00
<b>Total</b>	<b>Penerimaan Operasional</b>	<b>Rp 187.397.148,00</b>

Rincian Pengeluaran Operasional

Kode Operasional	Keterangan	Jumlah
J000030	Pinjaman Karyawan (Qardhul Hasan)	Rp5.000.000,00
J000011	Hutang Jangka Pendek	Rp7.825.000,00
J000032	Hutang Jangka Pendek	Rp3.108.000,00
J000033	Pinjaman Karyawan (Qardhul Hasan)	Rp15.000.000,00
J000035	Pinjaman Karyawan (Qardhul Hasan)	Rp5.000.000,00
J000036	Hutang Jangka Pendek	Rp1.400.000,00
J000038	Aset Tetap Inventaris	Rp1.750.000,00
J000039	Aset Tetap Inventaris	Rp920.000,00
J000040	Aset Tetap Inventaris	Rp4.025.000,00
J000041	Pinjaman Lain-lain	Rp45.327.000,00
POI0031/1/2014	B. Administrasi Bank	Rp2.200.000,00
POI0041/1/2014	B. Administrasi Bank	Rp105.000,00
POI0051/1/2014	B. Gaj. Fee & Insentif	Rp455.000,00
POI0061/1/2014	B. Penunjang Media Online	Rp1.428.900,00
POI0071/1/2014	B. Konsumsi	Rp390.000,00
POI0081/1/2014	B. Humas Lingkungan	Rp150.000,00
POI0091/1/2014	B. Gaj. Fee & Insentif	Rp3.358.348,00
POI0101/1/2014	B. Tunjangan Karyawan	Rp1.234.700,00
POI0111/1/2014	B. Gaj. Fee & Insentif	Rp2.206.806,00
POI0121/1/2014	B. Tunjangan Karyawan	Rp135.700,00
POI0131/1/2014	B. Pemeliharaan Kantor	Rp371.800,00
POI0141/1/2014	B. Kebersihan dan Keamanan	Rp546.000,00
POI0151/1/2014	B. Pemeliharaan Perawatan dan Sarana	Rp230.000,00
POI0161/1/2014	B. Administrasi Bank	Rp610.000,00

Gambar 11 Laporan Operasional

**Laporan Posisi Keuangan**

Gambar 12 merupakan laporan posisi keuangan yang menampilkan laporan posisi keuangan setiap bulan.

**YAYAS DANA SOSIAL AL-FALAH SURABAYA**  
LAPORAN POSISI KEUANGAN  
Per 30 November 2014

Tgl Cetak: 08-Januari-2015

AKTIVA		PASIVA	
Keterangan	Rp.	Keterangan	Rp.
Kas Zakat	Rp201.245.187,00	Hutang Jangka Pendek	Rp 10.803.000,00
Kas Infak	Rp12.047.180,00	Cadangan Investasi Pemasangan	Rp 2.850.000,00
Kas Hibah	Rp134.587.180,00	Dana Zakat	Rp 702.241.888,00
Kas NonHibah	Rp3.000.000,00	Dana Hibah/Sedekah	Rp 1.314.207.180,00
Kas Aneka	Rp56.563.760,00	Dana Normal	Rp 12.527.480,00
BCA I	Rp343.793.800,00	Dana Wakaf	Rp 134.587.180,00
BCA II	Rp17.916.500,00	Dana Anah	Rp 101.000.740,00
BNI 48	Rp241.832.258,00		
BNI Syariah I	Rp1.411.532.200,00		
BPO Jatim	Rp152.888.018,00		
BRI	Rp209.279.100,00		
BSB	Rp15.801.080,00		
Bukalan Syariah II	Rp132.071.542,00		
Bukalan Syariah I	Rp154.880.207,00		
Bukalan Syariah II	Rp132.071.403,00		
Mandiri I	Rp135.980.480,00		
Mandiri	Rp231.850.900,00		
Musafid Indonesia	Rp285.340.388,00		
Niaga I	Rp173.340.181,00		
Niaga II	Rp144.343.000,00		
Niaga Syariah	Rp113.271.248,00		
Permata I	Rp41.881.882,00		
Permata II	Rp93.520.240,00		
BNI Syariah V	Rp231.000.000,00		
BSB II	Rp132.848.718,00		
BNI Syariah III	Rp84.848.910,00		
BNI Syariah II	Rp132.071.933,00		
BNI Syariah IV	Rp132.899.972,00		
Pinjaman Mitra	Rp240.000.000,00		
Pinjaman Karyawan (Qardhul Hasan)	Rp10.200.512,00		
Pinjaman Lain-lain	Rp401.500.000,00		
Pinjaman Hibah	Rp74.470.000,00		
Aset Tetap Inventaris	Rp8.660.000,00		
<b>Jumlah Aset</b>	<b>Rp207.423.914,00</b>	<b>Jumlah Kewajiban &amp; Saldo Dana</b>	<b>Rp 207.423.914,00</b>

Gambar 12 Laporan Posisi Keuangan

**Laporan Perubahan Dana**

Gambar 13 merupakan laporan perubahan dana yang menampilkan laporan perubahan dana setiap bulan. Laporan perubahan dana menunjukkan jumlah saldo awal, jumlah penerimaan, jumlah

penyaluran, dan jumlah saldo akhir dari masing-masing jenis dana.

**YAYAS DANA SOSIAL AL-FALAH SURABAYA**  
LAPORAN PERUBAHAN DANA  
Periode: 30 November 2014

Tgl Cetak: 05-Januari-2015

Keterangan	Saldo
<b>1. Dana Zakat</b>	
<b>Penerimaan Dana Zakat</b>	
Pen. Zakat Muzak Individual	Rp647.732.471
Pen. Zakat Muzak Insident	Rp18.911.000
Jumlah Penerimaan Dana Zakat	<b>Rp666.643.471</b>
Bagian Amil Aset Penerimaan Dana Zakat	Rp70.830.434
Jumlah Penerimaan Dana Zakat Setelah Bagian Amil	<b>Rp495.813.037</b>
<b>Pengeluaran Dana Zakat</b>	
Prog. Zakat Fard Miskin	Rp5.100.000
Prog. Zakat Fard Miskin - Bantuan Pendidikan Anak Desa (D)	Rp400.000
Prog. Zakat Fard Miskin - Beasiswa	Rp20.000.000
Prog. Zakat Fard Miskin - Baju Himpunan/Usaha	Rp24.910.000
Prog. Zakat Fard Miskin - Kesehatan	Rp21.424.833
Prog. Zakat Ghanim	Rp4.000.000
Prog. Zakat Ghanim	Rp3.900.000
Prog. Zakat Mubtahir	Rp2.016.000
Prog. Zakat Sabilih - Mukatlat Dik Desa dan Kota	Rp508.675.000
Prog. Zakat Sabilih - Mukatlat Guru Guruh	Rp1.880.000
Prog. Zakat Sabilih - Mukatlat Guru Kesehatan Islam	Rp1.700.000
Prog. Zakat Sabilih - Mukatlat Falaah Dawam	Rp1.070.000
Jumlah Pengeluaran Dana Zakat	<b>Rp709.944.833</b>
Surplus (Defisit)	Rp112.666.714
Saldo Awal	Rp985.873.444
Saldo Akhir	<b>Rp1.102.241.888</b>
<b>2. Dana Infak/Sedekah</b>	
<b>Penerimaan Dana Infak/Sedekah</b>	
Pen. Infak Guru Guruh	Rp44.408.000
Pen. Infak Paksi Bangsa	Rp100.128.481
Pen. Infak Yasin	Rp275.000
Pen. Infak/Sedekah	Rp2.026.457.290
Pen. Infak/Sedekah Insident	Rp11.817.000
Jumlah Penerimaan Dana Infak/Sedekah	<b>Rp2.253.334.271</b>
Bagian Amil Aset Penerimaan Dana Infak/Sedekah	Rp112.666.714
Jumlah Penerimaan Dana Infak/Sedekah Setelah Bagian Amil	<b>Rp2.140.667.557</b>

Gambar 13 Laporan Perubahan Dana

**Laporan Perubahan Aset Kelolaan**

Gambar 14 merupakan laporan perubahan aset kelolaan yang menampilkan laporan perubahan aset kelolaan setiap bulan. Laporan perubahan aset kelolaan menunjukkan penambahan aset beserta jumlah saldonya.

**Yayas Dana Sosial Al-Falah Surabaya**  
LAPORAN PERUBAHAN ASET KELOLAAN  
Periode: 30 Desember 2014

Tgl Cetak: 20-Desember-2014

Keterangan	Saldo Awal	Perubahan		Penyusutan	AA Penyusutan	Saldo Akhir
		Penambahan	Pengurangan			
<b>Aset Kelolaan Total Lancar</b>						
Dana Amil						
Aset Tetap Inventaris	Rp 4.402.095.074,00	Rp 6.690.000,00	Rp -	Rp -	Rp -	<b>Rp 4.408.785.074,00</b>

Gambar 14 Laporan Perubahan Aset Kelolaan

**Laporan Arus Kas**

Gambar 15 merupakan laporan arus kas yang menampilkan laporan arus kas perusahaan setiap bulan. Laporan arus kas menunjukkan arus kas dari kegiatan operasi, arus kas dari kegiatan investasi, dan arus kas dari kegiatan pendanaan.

KETERANGAN		Rp
A. Arus kas yang berasal dari kegiatan operasi		
1. Kas diterima dari		
Dana Zakat		
Pen. Zakat Muzakki Individual	Rp. 547.725.471	
Pen. Zakat Muzakki Insidentil	Rp. 18.911.000	
Dana Infak/Sedekah		
Pen. Infak Guru Quran	Rp. 45.458.000	
Pen. Infak Pesa Bangsa	Rp. 153.328.481	
Pen. Infak Yatim	Rp. 275.000	
Pen. Infak/Sedekah	Rp. 2.038.427.290	
Pen. Infak/Sedekah Insidentil	Rp. 17.817.500	
Dana Wakaf		
Pen. Wakaf Amal/ance	Rp. 300.000	
Pen. Wakaf Quran	Rp. 1.350.000	
Dana Kafil		
Bagian amil dari dana infak	Rp. 112.666.714	
Bagian amil dari dana zakat	Rp. 70.850.434	
Jumlah kas yang diterima		Rp. 3.085.124.890
2. Kas dikeluarkan untuk		
Dana Zakat		
Prog. Zakat Fakir Miskin	Rp. 3.100.000	
Prog. Zakat Fakir Miskin - Bantuan Pendidikan Anak Desa (Dil)	Rp. 400.000	
Prog. Zakat Fakir Miskin - Beasiswa	Rp. 22.500.000	
Prog. Zakat Fakir Miskin - Biaya Hidup/Modal Usaha	Rp. 24.910.000	
Prog. Zakat Fakir Miskin - Kesehatan	Rp. 212.424.833	
Prog. Zakat Orphan	Rp. 4.000.000	
Prog. Zakat Orphan	Rp. 2.900.000	
Prog. Zakat Wakaf	Rp. 2.310.000	
Prog. Zakat Sabilillah - Maktubah Dal Desa dan Kota	Rp. 328.672.000	
Prog. Zakat Sabilillah - Maktubah Guru Quran	Rp. 91.850.000	

Gambar 15 Laporan Arus Kas

## KESIMPULAN

Kesimpulan yang dapat diambil dari rancang bangun aplikasi pembuatan laporan keuangan berdasarkan PSAK 109 pada YDSF Surabaya adalah sebagai berikut:

1. Penelitian ini menghasilkan aplikasi pembuatan laporan keuangan yang dapat digunakan untuk mencatat proses transaksi penerimaan dana dan proses transaksi pengeluaran dana yang ada pada lembaga.
2. Aplikasi ini menghasilkan laporan keuangan berdasarkan PSAK 109 pada YDSF Surabaya diantaranya laporan posisi keuangan, laporan perubahan dana, laporan perubahan aset kelolaan, dan laporan arus kas.

## SARAN

Berdasarkan penjelasan tentang sistem aplikasi yang telah dibuat, dapat diberikan saran untuk mengembangkan sistem ini sebagai berikut:

1. Aplikasi yang sudah dibuat perlu diintegrasikan secara penuh ke dalam aplikasi pembuatan laporan keuangan pada lembaga ZIS yang lain agar dapat bekerja lebih maksimal.

2. Aplikasi yang ada saat ini dapat dikembangkan lagi ke dalam aplikasi web.

## RUJUKAN

- Bidang Advokasi Forum Zakat, 2005. *Pedoman Akuntansi Organisasi Pengelola Zakat*. Jakarta : Forum Zakat
- Hartono, Jogiyanto, 1999. *Analisis dan Design Sistem Informasi : Pendekatan Terstruktur Teori dan Praktek Aplikasi Bisnis*. Yogyakarta : Andi
- Ikatan Akuntan Indonesia, 2008. *Exposure Draft Pernyataan Standar Akuntansi Keuangan : Akuntansi Zakat dan Infak/Sedekah*. Jakarta : Dewan Standar Akuntansi Keuangan Ikatan Akuntan Indonesia
- Ikatan Akuntan Indonesia, 2009. *Standar Akuntansi Keuangan*. Jakarta : Salemba Empat
- Kendall, K. E. 2003. *Analisa dan Perancangan Sistem*. Jakarta : PT. Prehalindo
- Pressman, R. S. 2002. *Rekayasa Perangkat Lunak Pendekatan Praktisi*, Buku Satu. Yogyakarta : Andi
- Renyowijoyo, Muindro 2010. *Akuntansi Sektor Publik*. Jakarta : Mitra Wacana Media
- Rizky, S. 2011. *Konsep Dasar Rekayasa Perangkat Lunak*. Jakarta : PT. Prestasi Pustaka Raya
- Soemarso, S. 2004. *Akuntansi Suatu Pengantar*. Jakarta : Salemba Empat
- Zahr Az, 2012, Akuntansi Zakat, Infak dan Shodaqoh, (Online), (<http://senyummu13.wordpress.com/2012/04/10/akuntansi-zakat-infak-dan-shodaqoh/>), diakses 8 Juni 2013)