

Rancang Bangun Aplikasi Administrasi Akademik Dan Kemahasiswaan (AAK) Berbasis Web Pada STIKES Surabaya

Berlita Tri Cahyaningasri¹⁾ Haryanto Tanuwijaya²⁾ Vivine Nurcahyawati

Program Studi/Jurusan Sistem Informasi

Institut Bisnis Dan Informatika Stikom Surabaya

Jl. Raya Kedung Baruk 98 Surabaya, 60298

Email : 1) 11410100192@stikom.edu, 2) haryanto@stikom.edu, 3) vivine@stikom.edu

Abstract: *STIKES Surabaya is one of the Health Sciences College which has three major of study, there are S1 Nutritional Sciences program, S1 of Nursing program and also D3 of Midwife program. The problem side AAK in STIKES Surabaya is still using Microsoft Excel to manage schedules, and class space, presence and assessment of student attendanced every semester. So that often to happen a duplication of data at the time of inputting the data, causing double date. In another side, data entry errors often occurs that makes the information provided is not equal with the information get. In the part of AAK there is only one person to input all the transaction that need to take a long time.*

Based on the that issues, then made AAK application based on web. This application can create a schedule of courses, attendance precense and grades assessment of the students. So it can help you achieve in a decision-making system for the processing of data, information and good service.

This application can KRS process so that students can see the semester each academic year. Other than that, provide KRS report, lectures attendaces, students attendances, student assessment and also find out the schedule of lectures online, so the students, lectures and AAK can access these application where ever and whenever.

Keywords: *Perwalian, Presensi, Penjadwalan Kuliah, STIKES Surabaya.*

STIKES Surabaya adalah salah satu Sekolah Tinggi Ilmu Kesehatan sebagai perguruan tinggi swasta yang memiliki 3 bidang program studi diantaranya S1 Ilmu Gizi, S1 Ilmu Keperawatan dan D3 Kebidanan dengan jumlah mahasiswa masing-masing per jenjang yaitu S1 dengan mahasiswa sejumlah 180 orang dan D3 dengan mahasiswa sejumlah 314 orang sampai tahun ajaran 2015 yang tercatat di bagian Administrasi Akademik dan Kemahasiswaan (AAK).

Bagian AAK merupakan bagian pelayanan teknis yang berkaitan dengan penyelenggaraan kegiatan belajar mengajar dan AAK bagi seluruh mahasiswa. (Siagian.2006) adanya tujuan yang hendak dicapai, adanya tugas atau tugas-tugas yang harus dilaksanakan, adanya peralatan dan perlengkapan untuk melaksanakan tugas-tugas. Bagian AAK bertanggung jawab untuk mengembangkan, mengkoordinasikan dan mengawasi kelancaran pelaksanaan sub bagian akademik dan sub bagian kemahasiswaan dalam mengelola data registrasi mahasiswa, perwalian, pembuatan jadwal kuliah, kartu rencana studi (KRS),

presensi kehadiran dan nilai, kartu hasil studi (KHS) hingga kelulusan atau yudisium mahasiswa.

Sampai saat ini bagian AAK pada STIKES Surabaya masih menggunakan tools yaitu Microsoft Excel dalam mengelola data mulai proses mengelola jadwal, ruang dan kelas, presensi kehadiran dan penilaian akhir mahasiswa per semester. Permasalahan yang dihadapi selama ini adalah AAK kesulitan mengetahui jadwal kuliah, pencatatan nilai dan presensi kehadiran mahasiswa terkadang terjadi adanya duplikasi data dikarenakan harus dikumpulkan ke bagian AAK untuk di-input-kan dengan banyak jumlah data dan kemungkinan kesalahan memasukan data bisa saja terjadi sedangkan bagian AAK yang meng-input-kan hanya satu orang. Selain itu kemungkinan terjadinya duplikasi data yang menghabiskan ruang penyimpanan data.

Untuk memecahkan permasalahan tersebut, STIKES Surabaya ini membutuhkan aplikasi AAK. Aplikasi ini dapat membuat jadwal perkuliahan yang sedang terlaksana atau yang akan datang dalam menentukan ruang dan

waktunya. Saat pembuatan jadwal kuliah bagian akademik cukup memilih mata kuliah sesuai prodi, jadwal dan dosen dalam database sehingga lebih mudah. Kemudian cetak KRS mahasiswa dapat dilakukan secara online sehingga mempersingkat waktu. Dengan online membantu mahasiswa mengetahui informasi yang ada dengan menghasilkan laporan jadwal kuliah, daftar ruang dan kelas, daftar mata kuliah, presensi kehadiran, laporan nilai dan cetak KHS mahasiswa. Rumus perhitungan nilai telah diinput-kan sehingga tidak perlu melakukan perhitungan, (Muhibbin.2010) indikator prestasi akademik yang dicapai oleh seseorang mahasiswa dapat dilihat melalui Indeks Prestasi Kumulatif (IPK) yang tertera pada setiap semester maupun pada akhir penyelesaian studi. Untuk mencetak KHS bisa dilakukan mahasiswa sendiri karena data nilai telah dicatat dalam database. Aplikasi ini juga mampu mengolah presensi kehadiran mahasiswa guna prasyarat untuk mengikuti ujian.

Maka berdasarkan dari pemecahan masalah di atas, dengan menerapkan Aplikasi AAK berbasis Web pada STIKES Surabaya dengan desain terintegrasi diharapkan mampu membantu ketepatan dalam suatu sistem pengambilan keputusan untuk pemrosesan data, memberikan informasi dan pelayanan yang baik.

METODE PENELITIAN

Dalam tahap Metode Penelitian ini identifikasi dan analisis permasalahan, telah dilakukan melalui 3 tahapan penelitian. Dapat dilihat pada Gambar 1.



Gambar 1. Tahap Penelitian

Planning

a. Studi Literatur

Studi Literatur adalah mencari beberapa teori yang sesuai dengan penelitian yang dilakukan. Hal ini dilakukan agar penelitian yang dilakukan terhadap permasalahan yang dibahas mempunyai dasar teori untuk penyelesaian, seperti adanya administrasi, prestasi akademik, berdasar tahapan SDLC, dan lain sebagainya. Dalam tahapan SDLC menggunakan *waterfall model*. *Waterfall model* merupakan model atau metode yang dilakukan tim pengembang untuk mempercepat proses pengumpulan dan penentuan data sebelum sistem dikembangkan (Jogiyanto, 2006).

b. Identifikasi Masalah

Identifikasi masalah dilakukan pada saat maupun setelah proses observasi dan wawancara pada STIKES Surabaya. Saat ini proses pencatatan kegiatan AAK menggunakan *microsoft excel* dan manual. Berdasarkan pencatatan AAK seperti ditemukan beberapa permasalahan yaitu dalam mengelola jadwal, ruang dan kelas, presensi kehadiran dan penilaian mahasiswa per semester. Sehingga sering terjadinya duplikasi data pada saat penginputan data tersebut. Selain itu, kesalahan memasukan data sering terjadi sehingga informasi yang diberikan tidak sesuai dengan yang diperoleh. Pada bagian AAK hanya terdapat 1 orang untuk menginputkan semua transaksi sehingga membutuhkan waktu yang lama. Padahal mahasiswa juga membutuhkan laporan lain seperti laporan kehadiran, laporan nilai, dan laporan yang dibutuhkan. Akibat dari hal tersebut adalah terjadi keterlambatan informasi proses belajar mahasiswa.

Analisis Pengguna

Analisis sistem untuk aplikasi AAK berbasis web pada STIKES Surabaya digambarkan dalam *Input Process Output (IPO) Diagram* yang melibatkan beberapa pengguna didalamnya yaitu bagian AAK, kaprodi, dosen, dosen wali dan mahasiswa sesuai fungsi.

Tahap Perancangan dan Pembuatan Aplikasi

Tahap perancangan dan pembuatan aplikasi ini dilakukan untuk memudahkan dalam

pembuatan perangkat lunak yang sesuai dengan kebutuhan pengguna. Tahap pembuatan aplikasi meliputi:

Analisis Perangkat Lunak

Analisis sistem untuk aplikasi AAK berbasis web pada STIKES Surabaya digambarkan dalam Input Process Output (IPO) Diagram yang dapat dilihat pada Gambar 2.

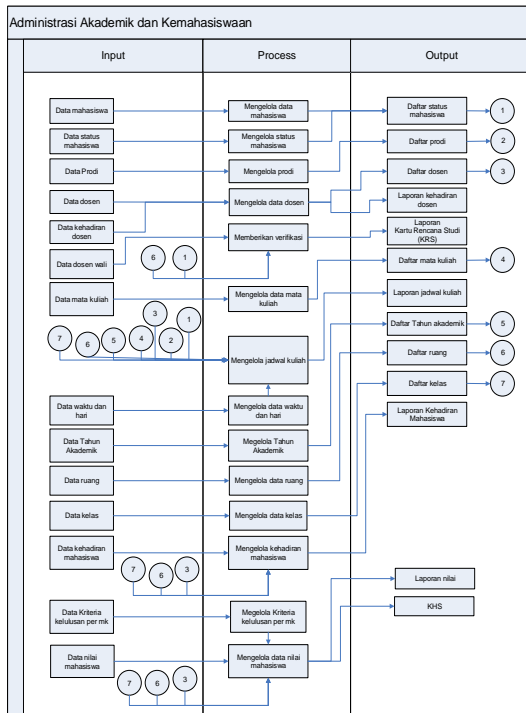

Gambar 2. IPO Diagram

Design

Hasil analisa kebutuhan sistem tersebut akan dibuat sebuah design database, Data Flow Diagram (DFD), Entity Relationship Diagram (ERD), System Flow, Desain Input/Output, dan lain-lain yang dibutuhkan dalam pembuatan aplikasi AAK pada STIKES Surabaya. Dalam penelitian yang dilakukan akan memberikan desain Input/Output yang kemudian proses ini menterjemahkan kebutuhan sistem.

Implementasi

Implementasi sistem untuk aplikasi AAK berbasis web pada STIKES Surabaya menggunakan bahasa pemrograman *Hypertext Preprocessor* (PHP), database menggunakan *My Structure Query Language* (MySQL). Kemudian

komputer akan menjalankan fungsi-fungsi yang telah didefinisikan sehingga mampu memberikan layanan-layanan kepada pengunanya.

Testing atau Uji Coba

Pada tahap ini dilakukan evaluasi dari hasil uji coba setiap fungsi yang ada pada aplikasi, sehingga diperoleh kesesuaian aplikasi yang akan dibangun dengan apa yang diharapkan. Untuk dapat mengetahui apakah aplikasi AAK STIKES Surabaya telah sesuai dengan kebutuhan, maka perlu dilakukan pengujian dengan pendekatan metode *Black Box Testing*.

Tahap Pembuatan Laporan

Tahap pembuatan laporan adalah pembuatan laporan tugas akhir secara sistematis. Tahap pembuatan laporan bertujuan untuk mendokumentasikan seluruh tahapan dan hasil perancangan yang sudah dibuat beserta kesimpulan dan saran.

HASIL DAN PEMBAHASAN

Sysflow Proses Perwalian

System flow proses KRS dimulai dari mahasiswa memilih menu data mk, lalu sistem akan menampilkan data data mk. Kemudian sistem akan menyimpannya ke dalam tabel KRS, lalu sistem akan menampilkan data yang tersimpan dari mahasiswa ke dosen wali setelah itu di approval atau disetujui untuk mengambil mk sesuai semester yang tersedia. Desain system flow proses perwalian dapat dilihat pada Gambar 3.

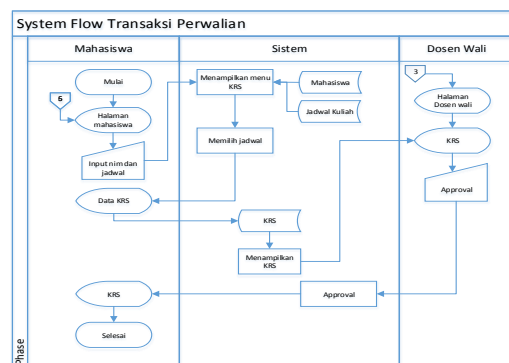

Gambar 3. Sysflow Perwalian

Sysflow Proses Jadwal Kuliah

System flow jadwal dimulai dari bagian AAK memilih menu jadwal kuliah, lalu sistem akan

menampilkan data yang terelasi diantaranya data dosen, data mk, data tahun akademik dan data kelas. Jadwal kuliah bisa diubah kemudian sistem akan menyimpannya kedalam tabel jadwal kuliah. Desain system flow jadwal kuliah dapat dilihat pada Gambar 4.

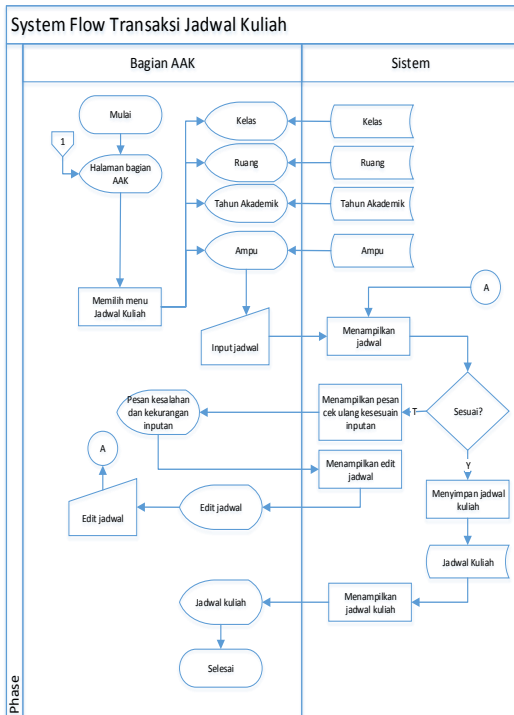

Gambar 4. Sysflow Jadwal Kuliah

Sysflow Nilai Mahasiswa

System flow mengelola data nilai dimulai dari dosen memilih menu data nilai, lalu sistem akan menampilkan data nilai. Kemudian sistem bisa menambahkan atau mengubah data nilai dan akan menyimpannya ke dalam tabel nilai, lalu sistem akan menampilkan data inputan nilai dari dosen kemudian memrikan laporan ke bagian AAK setelah itu data diolah untuk dapat menghasilkan nilai tiap semesternya. Desain system flow mengelola nilai mahasiswa dapat dilihat pada Gambar 5.

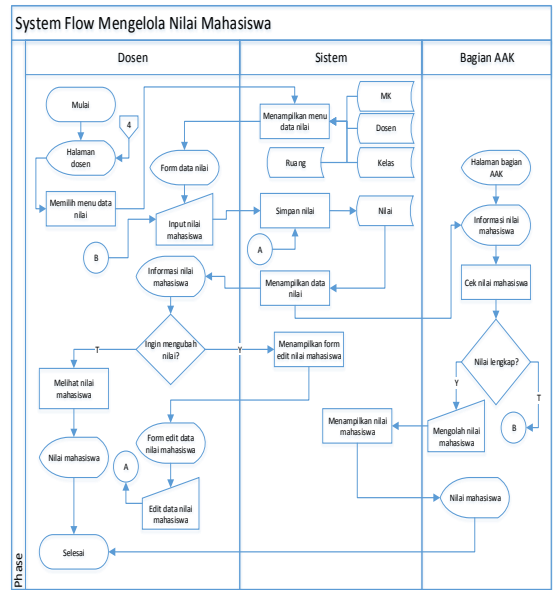

Gambar 5. Sysflow Nilai Mahasiswa

Sysflow Presensi Dosen

System flow proses transaksi presensi dosen dimulai dari bagian AAK memilih menu presensi dosen, lalu sistem akan menampilkan data presensi dosen. Kemudian input dosen dan jadwal kuliah sesuai yang diampu diambil dari tabel dosen dan jadwal kuliah. Sistem ini dapat menambahkan atau mengubah data presensi dosen, kemudian sistem akan menyimpan ke dalam tabel presensi dosen dapat dilihat pada Gambar 6.

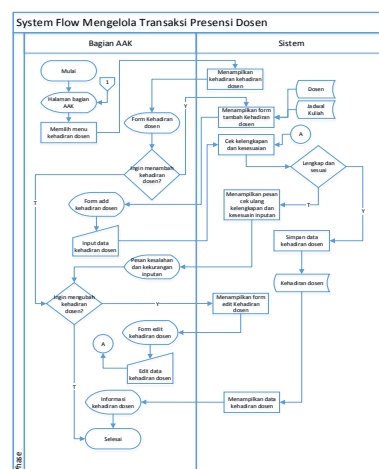

Gambar 6. Sysflow Presensi Dosen
Sysflow Presensi Mahasiswa

System flow proses transaksi presensi mahasiswa dimulai dari bagian AAK memilih menu presensi mahasiswa, lalu sistem akan menampilkan data presensi mahasiswa. Kemudian *input* mahasiswa dan jadwal kuliah yang diambil dari tabel mahasiswa dan jadwal kuliah. Sistem ini dapat menambahkan atau mengubah data presensi mahasiswa, kemudian sistem akan menyimpan ke dalam tabel presensi mahasiswa. Desain *system flow* proses transaksi presensi mahasiswa dapat dilihat pada Gambar 7.

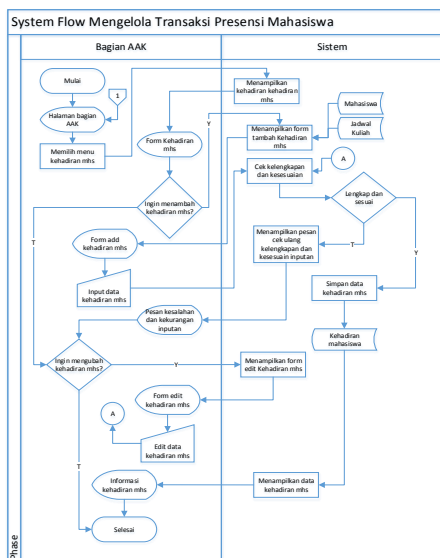

Gambar 7. Sysflow Presensi Mahasiswa

Context Diagram

Context diagram merupakan langkah awal yang digunakan untuk membuat DFD. Pada *context diagram* menggambarkan secara umum proses operasional sesuai fungsionalnya dari Aplikasi AAK STIKES Surabaya. Aplikasi AAK ini dapat memberikan segala informasi mengenai data perkuliahan mahasiswa yang kemudian akan disimpan oleh sistem. Dapat dilihat pada Gambar 8.

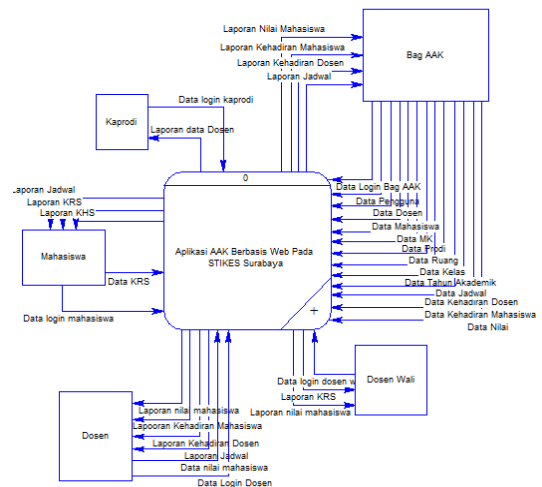

Gambar 8. Context Diagram

Conceptual Data Model (CDM)

CDM dari aplikasi AAK terdapat tabel-tabel yang berasal dari kebutuhan penyimpanan data dari *data flow diagram* yaitu tabel pengguna, tabel dosen, tabel mahasiswa, tabel prodi, tabel ruang, tabel kelas, tabel mata kuliah, tabel tahun akademik, tabel jadwal, tabel krs, tabel kehadiran dosen, tabel kehadiran mahasiswa dan tabel nilai. Dapat dilihat pada Gambar 9.

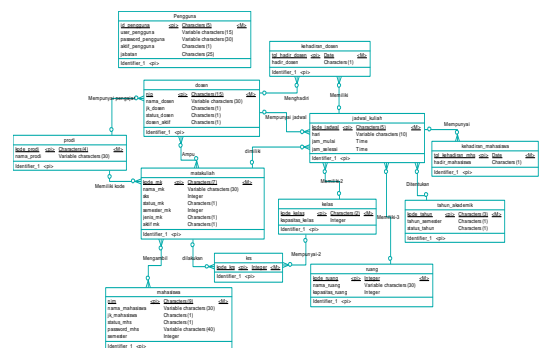

Gambar 9. CDM

Physical Data Model (PDM)

PDM aplikasi AAK menggambarkan secara detail rancangan struktur basis data yang dirancang untuk suatu program aplikasi dalam hasil generate dari CDM yaitu dari relasi tabel dosen dengan tabel mata kuliah menghasilkan tabel baru yang dinamakan tabel ampu dan relasi tabel mahasiswa dengan tabel mata kuliah menghasilkan tabel baru yang dinamakan tabel nilai dapat dilihat pada Gambar 10.

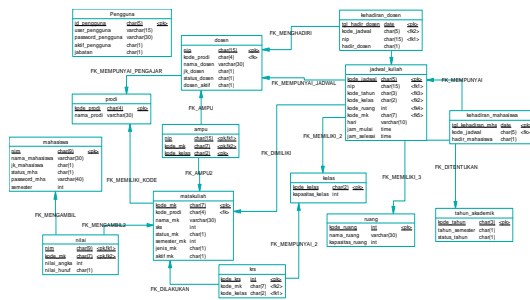

Gambar 10. PDM

IMPLEMENTASI DAN EVALUASI

Form Login

Form ini digunakan pengguna yang berhak mengakses. Dapat dilihat pada Gambar 11.



Gambar 11. Form Login

Form Dashboard AAK

Form ini menampilkan keseluruhan posisi proses transaksi berdasarkan periode/tahun yang telah ditentukan. Dapat dilihat pada Gambar 12.



Gambar 12. Form Dashboard AAK

Form Perwalian

Form ini berfungsi menampilkan jadwal, mk, kelas dan waktu bagi mahasiswa untuk ditempuh. Dapat dilihat pada Gambar 13.

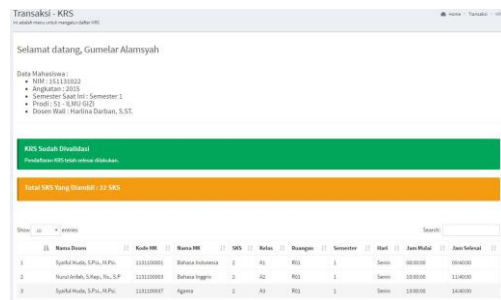

Gambar 13. Form Perwalian

Form Jadwal Kuliah

Form jadwal kuliah digunakan untuk melihat dan mengolah data jadwal kuliah. Form jadwal kuliah hanya dapat diakses oleh Bagian AAK. Bagian AAK dapat memasukkan atau mencari berdasar nama dosen, mata kuliah, kelas, ruang, tahun akademik yang aktif, hari, jam mulai dan jam selesai. Jadwal kuliah yang akan dibuat ini dapat mengecek crash dan tidaknya antara jadwal satu dengan yang lain serta memberikan notifikasi atau validasi berdasar dosen, ruang, hari dan jam kemudian menekan tombol Simpan digunakan untuk menyimpan masukan jadwal kuliah. Desain form jadwal kuliah dapat dilihat pada Gambar 14.

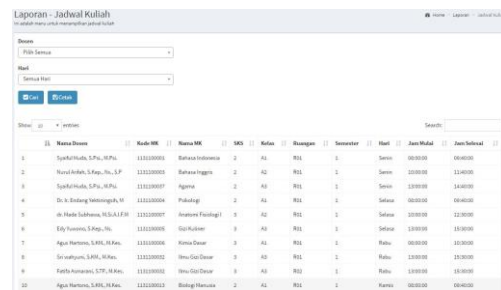

Gambar 14. Form Jadwal Kuliah

Form Presensi Dosen

Form ini berfungsi menampilkan kehadiran dosen dari semua hadir dosen mengajar dari dilaksanakan sampai dengan selesai pelaksanaan kuliah. Dapat dilihat pada Gambar 15.



SEKOLAH TINGGI ILMU KESEHATAN SURABAYA
Kampus : Jl. Medakan Semampir Indah 27 dan 90 Surabaya
Telp. 031-5939466, 5913372 Fax. 031-5911318

Detail Presensi Dosen
Mata Kuliah : Agama
Kelas : A3

NIP	Nama Dosen	Ruangan	Jadwal Hari	Tanggal	Mulai	Selesai	Status
110110001	Syaiful Huda, S.Psi., M.Psi.	R01	Senin	2016-05-09	13:00:00	14:40:00	Hadir
110110001	Syaiful Huda, S.Psi., M.Psi.	R01	Senin	2016-05-16	13:00:00	14:40:00	Hadir
110110001	Syaiful Huda, S.Psi., M.Psi.	R01	Senin	2016-05-23	13:00:00	14:40:00	Hadir
110110001	Syaiful Huda, S.Psi., M.Psi.	R01	Senin	2016-05-30	13:00:00	14:40:00	Alpha
110110001	Syaiful Huda, S.Psi., M.Psi.	R01	Senin	2016-06-06	13:00:00	14:40:00	Hadir
110110001	Syaiful Huda, S.Psi., M.Psi.	R01	Senin	2016-06-13	13:00:00	14:40:00	Hadir
110110001	Syaiful Huda, S.Psi., M.Psi.	R01	Senin	2016-06-20	13:00:00	14:40:00	Hadir
110110001	Syaiful Huda, S.Psi., M.Psi.	R01	Senin	2016-06-27	13:00:00	14:40:00	ijin

Gambar 15. Form Presensi Dosen

Form Presensi Mahasiswa

Form ini berfungsi menampilkan kehadiran mahasiswa dari semua hadir kuliah mahasiswa. Dapat dilihat pada Gambar 16.



SEKOLAH TINGGI ILMU KESEHATAN SURABAYA
Kampus : Jl. Medakan Semampir Indah 27 dan 90 Surabaya
Telp. 031-5939466, 5913372 Fax. 031-5911318

Detail Presensi Mahasiswa
Mata Kuliah : Bahasa Inggris
Kelas : A2
Dosen : Nurul Arifah, S.Kep., Ns., S.P

NIM	Nama Mahasiswa	Ruangan	Jadwal Hari	Tanggal	Mulai	Selesai	Status
151131022	Gumelar Alamsyah	R01	Senin	2016-05-09	10:00:00	11:40:00	Hadir
151131022	Gumelar Alamsyah	R01	Senin	2016-05-23	10:00:00	11:40:00	Alpha
151131022	Gumelar Alamsyah	R01	Senin	2016-05-30	10:00:00	11:40:00	Hadir

Gambar 16. Form Presensi Mahasiswa

Form Penilaian Mahasiswa

Form ini berfungsi menampilkan untuk memasukkan nilai mahasiswa yang diperoleh baik tugas, uts dan uas. Dapat dilihat pada Gambar 17.



SEKOLAH TINGGI ILMU KESEHATAN SURABAYA
Kampus : Jl. Medakan Semampir Indah 27 dan 90 Surabaya
Telp. 031-5939466, 5913372 Fax. 031-5911318

Kartu Hasil Studi

Nama Eryta Rachma Pratiwi
NIM 151131018
Semester 1
Alamat Jl. Maman Peri IV 14K/20
Program Studi S1 - ILMU GIZI
IPK 3.48

No	Kode	Mata Kuliah	SKS	Prestasi		Total
				Nilai	Bobot	
1	1131100037	Agama	2	A	4.00	8
2	1131100007	Anatomi Fisiologi I	3	A	4.00	12
3	1131100001	Bahasa Indonesia	2	B	3.00	6
4	1131100003	Bahasa Inggris	2	A	4.00	8
5	1131100013	Biologi Manusia	2	B	3.00	6
6	1131100005	Gizi Kuliner	3	B	3.00	9
7	1131100032	Ilmu Gizi Dasar	3	A	4.00	12
8	1131100006	Kimia Dasar	3	AB	3.50	10.5
9	1131100004	Psikologi	2	BC	2.50	5
Indeks Prestasi (IPS) : 3.48						76.5

Gambar 17. Form Penilaian Mahasiswa

SIMPULAN

Berdasarkan hasil uji coba dan evaluasi sistem terhadap aplikasi AAK berbasis web pada STIKES Surabaya dapat disimpulkan sebagai berikut:

1. Aplikasi yang dibuat dapat melakukan proses KRS sehingga mahasiswa dapat melihat nilai akhir semester. Hasil perbandingan dapat dilihat dari setiap tahun akademiknya.
2. Aplikasi dapat memberikan laporan jadwal, laporan KRS, presensi dosen, presensi mahasiswa dan penilaian mahasiswa.
3. Aplikasi ini dapat membantu mahasiswa serta dosen dalam mengetahui jadwal perkuliahan, nilai dan presensi secara online, sehingga dapat diakses kapan saja.

RUJUKAN

- Jogiyanto. (2006). *Analisis dan Desain Sistem Informasi: Pendekatan Terstruktur Teori dan Praktek Aplikasi Bisnis*. Yogyakarta: Penerbit Andi.
- Muhibbin, Syah. (2010). *Psikologi Pendidikan dengan Pendekatan Baru*. Bandung: PT. Remaja Rosdakarya.
- Siagian, Sondang. (2006). *Manajemen Sumber Daya Manusia, Edisi I, cetakan ketiga belas*. Jakarta: Bumi Aksara.